



UNIONE EUROPEA

FONDI
STRUTTURALI
EUROPEI

pon
2014-2020

PER LA SCUOLA - COMPETENZE E AMBIENTI PER L'APPRENDIMENTO-FESR



MIUR

Ministero dell'Istruzione, dell'Università e della Ricerca
Dipartimento per la Programmazione
Direzione Generale per interventi in materia di edilizia
scolastica, per la gestione dei fondi strutturali per
l'istruzione e per l'innovazione digitale
Ufficio IV



LICEO STATALE
TITO LIVIO
CLASSICO LINGUISTICO SCIENTIFICO SCIENZE UMANE



Regione Puglia



74015 MARTINA FRANCA (TA) Piazza Vittorio Veneto n. 7 - Segreteria Tel. 080.4807116 - Contrada Pergolo Tel. 080.4831897
C.M. TAPC040009 - C.F. 80016050736 - C.U.U. UFAI1K - www.titoliviomartinafranca.gov.it - Mail: tapc040009@istruzione.it - PEC: tapc040009@pec.istruzione.it

Prot. n° 1280/C.14.a

RdO pubblicata nel MEPA e indirizzata a sette ditte

Martina Franca, 12 febbraio 2016

OGGETTO: PON - *Programma Operativo Nazionale 2014IT05M2OP001 Per la scuola . competenze e ambienti per l'apprendimento..* Obiettivo/Azione 10.8.1. Procedura di affidamento in economia, mediante procedura comparativa ai sensi dell'art. 34 del D. l. 44/2001 per la realizzazione di un'infrastruttura di accesso wireless nelle due sedi scolastiche e la messa in opera di servizi web 2.0 per la didattica.

Progetto 10.8.1.A1-FESR PON-PU-2015-150

CIG: Z87188264E

CUP: H96J15000480007

Nell'ambito del PON - *Programma Operativo Nazionale 2014IT05M2OP001 Per la scuola . competenze e ambienti per l'apprendimento..* **Progetto Obiettivo/Azione 10.8.1** a seguito dell'autorizzazione del MIUR prot. n. AOODGEFID/1768 del 20.01.2016, si intende affidare in economia, ai sensi dell'art. 125 del D.Lgs. 163/2006 e della Determina 1139 del Dirigente Scolastico del Liceo Statale Tito Livio di Martina Franca in data 08.02.2016 per la fornitura di dotazioni tecnologiche e servizi ricompresi nel progetto 10.8.1.A1-FESR PON-PU-2015-150 - *Internet in mobilità*, ai fini della realizzazione di un'infrastruttura di accesso wireless nelle due sedi scolastiche e della messa in opera di servizi web 2.0 per la didattica. La fornitura dovrà essere realizzata secondo le modalità e le specifiche tecniche definite nell'allegata lettera di invito.

L'importo a base dasta per la fornitura (comprensiva di corso di addestramento all'uso delle tecnologie da acquistare) è di " 10.695,00 (" diecimilaseicentonovantacinque/00) IVA esclusa, secondo riportato al punto 6 dell'allegata lettera di invito.

Le aziende invitate, ove interessate, presenteranno la proprie migliori offerte tecnica ed economica per la realizzazione della fornitura in oggetto. L'insieme dei documenti costituenti l'offerta (documentazione amministrativa, documentazione tecnica, offerta economica) dovrà essere trasmesso a questa stazione appaltante esclusivamente tramite la Piattaforma MePA entro e non oltre la scadenza indicata nella Richiesta d'Ordine (RdO).

Si chiede di comunicare il mancato interesse a partecipare alla indicata procedura.

IL Responsabile Unico del Procedimento
Dirigente Scolastico Giovanguilberto Carducci



UNIONE EUROPEA

FONDI
STRUTTURALI
EUROPEI

PER LA SCUOLA - COMPETENZE E AMBIENTI PER L'APPRENDIMENTO-FESR

pon
2014-2020



MIUR

Ministero dell'Istruzione, dell'Università e della Ricerca
Dipartimento per la Programmazione
Direzione Generale per interventi in materia di edilizia
scolastica, per la gestione dei fondi strutturali per
l'istruzione e per l'innovazione digitale
Ufficio IV

LETTERA DI INVITO

Realizzazione di un'infrastruttura di accesso wireless nelle due sedi scolastiche e messa in opera di servizi web 2.0 per la didattica nell'ambito del PON - Programma Operativo Nazionale 2014IT05M2OP001 "Per la scuola – competenze e ambienti per l'apprendimento".– Obiettivo/Azione 10.8.1.

Progetto 10.8.1.A1-FESRPON-PU-2015-150

CIG: Z87188264E

CUP: H96J15000480007

1. Premessa

Il PON 2014/2020 "Per la scuola – competenze e ambienti per l'apprendimento" del Ministero dell'Istruzione, Università e Ricerca, in coerenza con la politica nazionale, pone in primo piano la qualità del sistema di Istruzione come elemento fondamentale per l'obiettivo di miglioramento e valorizzazione delle risorse umane. Essa è finalizzata a garantire che il sistema di istruzione offra a tutti i giovani e le giovani i mezzi per sviluppare competenze chiave a un livello tale da permettere l'accesso a ulteriori apprendimenti per la durata della vita. Nell'ambito di questo obiettivo gli interventi del presente programma incidono più specificamente sulla qualità degli ambienti dedicati all'apprendimento e sulla implementazione delle tecnologie e dei laboratori didattici come elementi essenziali per la qualificazione del servizio.

2. Contesto

L'intervento PON FESR finanziato punta a dotare le Istituzioni scolastiche di infrastrutture e punti di accesso alla rete LAN/WLAN in modo da sostenere lo sviluppo della "net-scuola", ovvero una scuola più vicina alle attuali generazioni di studenti. In particolare l'azione offre a tutte le Istituzioni scolastiche del primo e del secondo ciclo la possibilità di trasformare aree e ambienti didattici in aree e ambienti didattici dotati di connessioni rete LAN/WLAN, di portare la connettività senza fili in aree interne agli edifici scolastici per la fruizione di contenuti digitali, di permettere a studenti e docenti di fruire di risorse digitali nella didattica in classe.

3. Obiettivi e Finalità

Il progetto 10.8.1.A1-FESRPON-PU-2015-150, strutturato su due interventi (uno per ogni sede scolastica), ha come obiettivo la realizzazione di una piattaforma unica per la mobilità all'interno di entrambe le sedi del Liceo Statale "Tito Livio", ubicate in zone diverse del territorio comunale di Martina Franca (TA), basata sulla tecnologia wi-fi, al fine di consentire un uso più esteso e immediato delle ICT per la didattica e i servizi amministrativi.

Sulla base dei bisogni rilevati sono state individuate le seguenti finalità:

- favorire l'accesso alle risorse della Rete per potenziare un efficace ampliamento dell'offerta didattica;
- accelerare il processo di diffusione delle tecnologie e il miglioramento degli ambienti di apprendimento;
- alimentare l'innovazione, superare il *digital divide* agendo in particolare sull'innovazione digitale della scuola e sulla riorganizzazione della didattica;
- trasformare, attraverso un'utile interconnessione tra strumentazioni tecnologiche, la didattica e in particolare l'organizzazione delle attività cognitive a scuola e a casa, superando l'usuale organizzazione dello spazio/ tempo della scuola tradizionale.

L'intervento mira a potenziare e stabilizzare la connettività già presente all'interno degli edifici interessati per mezzo di una rete cablata, creando le condizioni per trasformare la scuola in un ambiente generativo di apprendimento e per agevolare la fruizione in mobilità di servizi



UNIONE EUROPEA

FONDI
STRUTTURALI
EUROPEI

PER LA SCUOLA - COMPETENZE E AMBIENTI PER L'APPRENDIMENTO-FESR

pon
2014-2020



MIUR

Ministero dell'Istruzione, dell'Università e della Ricerca
Dipartimento per la Programmazione
Direzione Generale per interventi in materia di edilizia
scolastica, per la gestione dei fondi strutturali per
l'istruzione e per l'innovazione digitale
Ufficio IV

amministrativi, didattici e collaborativi basati sul Web.

In particolare, è prevista la creazione di un'infrastruttura di accesso wireless nelle due sedi scolastiche e la messa in opera di servizi web 2.0 per la didattica, basati anche sulla collaborazione online tra gli studenti e tra studenti e docenti e sullo scambio di risorse.

L'attivazione dei punti di accesso wireless consentirà di fornire agli studenti, ai docenti e a tutto il personale sia la possibilità di sfruttare costantemente le risorse offerte dalla rete Internet, sia l'accesso ai servizi da progettare grazie alla presente proposta progettuale. Inoltre il progetto mira a rendere maggiormente visibili e fruibili gli strumenti on line di tipo didattico, organizzativo e amministrativo già messi a disposizione dall'Istituto.

4. **Contenuti**

Si intende realizzare un cablaggio strutturato fisico con rete Wireless d'Istituto che permetta l'accesso a tutti i dispositivi senza fili, nuovi di fabbrica e a norma CEI EN 50173, con certificazione di ogni punto rete realizzato in categoria 6 Gigabit.

È richiesta quindi la realizzazione chiavi in mano (con smaltimento degli imballaggi a carico dell'azienda affidataria) di una fornitura dei seguenti apparati

n° 28 access point professionali con controller di gestione integrato

n° 3 armadi rack completi di apparati attivi

n° 4 switch 16+4 porte

n° 2 Firewall hardware

da installare con le relative opere di cablaggio per la realizzazione di due reti wireless nei due plessi di questo Liceo. La fornitura e l'installazione dovrà prevedere tutte gli interventi necessari – inclusi quelli di certificazione prestazionale e di configurazione – finalizzati alla piena operatività delle due reti.

Le caratteristiche degli apparati, delle reti e dei Servizi devono soddisfare le specifiche di cui al capitolato tecnico allegato.

A completamento della fornitura, è richiesto un corso di addestramento specifico all'uso delle tecnologie acquistate.

Le aziende invitate potranno esaminare e acquisire copia degli elaborati progettuali ed effettuare un sopralluogo nei due plessi interessati all'intervento.

L'offerente dovrà presentare un'offerta unica, riferita all'unico lotto di fornitura. Non saranno ammesse offerte parziali e/o indeterminate e/o condizionate.

5. **Durata del servizio**

La durata della fornitura è 45 giorni a decorrere dal giorno successivo alla stipula del contratto. La fornitura dovrà essere espletata entro il 31 maggio 2016.

6. **Importo a base d'asta**

L'importo a base d'asta per la fornitura di cui alla presente lettera di invito è di **€ 10.695,00 (€ diecimilaseicentonovantacinque/00)** oltre IVA.

Qualora, nel corso dell'esecuzione del contratto, occorra un aumento delle prestazioni di cui trattasi entro i limiti del quinto del corrispettivo aggiudicato, il fornitore espressamente accetta di adeguare la fornitura oggetto del presente contratto, ai sensi di quanto previsto dall'art. 311 del D.P.R. 207/2010 ("quinto d'obbligo").

Non sono ammesse offerte in aumento.

7. **Adempimenti relativi alla presentazione delle offerte e della documentazione richiesta per l'ammissione alla procedura**

Ai sensi dell'art. 51 delle regole MePA, "con l'invio della propria offerta il fornitore accetta tutte le condizioni particolari di contratto previste dal soggetto aggiudicatore".



UNIONE EUROPEA

FONDI
STRUTTURALI
EUROPEI

PER LA SCUOLA - COMPETENZE E AMBIENTI PER L'APPRENDIMENTO-FESR

pon
2014-2020



MIUR

Ministero dell'Istruzione, dell'Università e della Ricerca
Dipartimento per la Programmazione
Direzione Generale per interventi in materia di edilizia
scolastica, per la gestione dei fondi strutturali per
l'istruzione e per l'innovazione digitale
Ufficio IV

L'insieme dei documenti costituenti l'offerta (documentazione amministrativa, documentazione tecnica, offerta economica), redatti in lingua italiana, dovrà essere sottoscritto con firma digitale e inviato esclusivamente tramite il Sistema MePA entro e non oltre la **“data e ora termine ultimo presentazione offerte”** specificati nella RDO.

Farà fede esclusivamente quanto desumibile dalla Piattaforma MEPA.

Qualora dovesse pervenire in modo difforme da quanto qui richiesto, l'Offerta non sarà ammessa alla comparazione.

L'offerta, gestita dalla Piattaforma MePA, dovrà contenere, pena l'esclusione, la seguente documentazione:

Documentazione Amministrativa

A. **Domanda di partecipazione**, redatta secondo l'Allegato B “Istanza di partecipazione” attestante:

1. l'indicazione della denominazione del soggetto che partecipa e natura e forma giuridica dello stesso;
2. il nominativo del legale rappresentante e l'idoneità dei suoi poteri per la sottoscrizione degli atti di gara;
3. l'iscrizione al Registro della Camera di Commercio (C.C.I.A.A.), contenente: 1) numero e data di iscrizione al Registro delle Imprese; 2) denominazione e forma giuridica; 3) indirizzo della sede legale; 4) oggetto sociale; 5) durata, se stabilita; 6) nominativo/i del/i legale/i rappresentante/i, nonché di non trovarsi in alcuna delle situazioni ostative di cui all'art. 67 del D. Lgs. 159/2011. In caso di soggetti non tenuti all'iscrizione al Registro delle Imprese, tale circostanza dovrà essere espressamente attestata con dichiarazione sostitutiva di certificazione, nella quale dovranno comunque essere forniti gli elementi individuati ai precedenti punti 2), 3), 4), 5) e 6), con l'indicazione dell'Albo o diverso registro in cui l'operatore economico è eventualmente iscritto, nonché di non trovarsi in alcuna delle situazioni ostative di cui all'art. 67 del D. Lgs. 159/2011. In caso di operatori economici non tenuti all'iscrizione alla C.C.I.A.A. o ad alcun albo o registro, è sufficiente la presentazione della copia dell'atto costitutivo e/o dello statuto in cui sia espressamente previsto, tra i fini istituzionali, lo svolgimento delle attività inerenti all'oggetto della presente procedura.
4. di acconsentire, ai sensi e per gli effetti del D. Lgs. 196/2003, al trattamento dei dati per la presente procedura;
5. di autorizzare questa stazione appaltante a effettuare le comunicazioni di cui all'art. 79 co. 5 del D. Lgs. 163/2006 e ss.mm.ii. a mezzo PEC indicata in dichiarazione.

B. **Dichiarazione** resa ai sensi del D.P.R. 445/2000 (redatta secondo l'Allegato C “Dichiarazioni”) successivamente verificabile, sottoscritta dal legale rappresentante del concorrente, con allegata fotocopia del documento di riconoscimento in corso di validità, attestante:

- ✓ di non trovarsi in alcuna situazione di esclusione di cui all'art. 38 del D.Lgs. 163/2006 e ss.mm.ii.;
- ✓ di possedere tutti i requisiti di capacità tecnica ed economica necessari alla realizzazione a regola d'arte della fornitura;
- ✓ di osservare le norme tutte dettate in materia di sicurezza dei lavoratori, in particolare di rispettare tutti gli obblighi in materia di sicurezza e condizioni nei luoghi di lavoro, come dettate dal D. Lgs. 81/2008 e successive modifiche e integrazioni;
- ✓ di assumere a proprio carico tutti gli oneri retributivi, assicurativi e previdenziali di legge e di applicare nel trattamento economico dei propri lavoratori la retribuzione



UNIONE EUROPEA

FONDI
STRUTTURALI
EUROPEI

pon
2014-2020

PER LA SCUOLA - COMPETENZE E AMBIENTI PER L'APPRENDIMENTO-FESR



Ministero dell'Istruzione, dell'Università e della Ricerca
Dipartimento per la Programmazione
Direzione Generale per interventi in materia di edilizia
scolastica, per la gestione dei fondi strutturali per
l'istruzione e per l'innovazione digitale
Ufficio IV

MIUR

- richiesta dalla legge e dai CCNL applicabili;
- ✓ di aver preso visione, di sottoscrivere per accettazione e di obbligarsi all'osservanza di tutte le disposizioni, nessuna esclusa, previste dalla presente lettera di invito e di accettare, in particolare, le penalità previste;
 - ✓ di aver preso visione della lettera di invito e relativi allegati e di accettarli senza riserva alcuna;
 - ✓ di essere a conoscenza degli elaborati progettuali e dello stato dei plessi interessati dall'intervento;
 - ✓ di essere abilitato al rilascio della dichiarazione di conformità e di rispettare le normative in materia di installazione e manutenzione degli impianti di cui all'art. 1 del D.M. 37/2008;
 - ✓ che le attrezzature informatiche saranno realizzate a regola d'arte, in conformità alle norme C.E.I. 74-2 (EN 60950) e nel rispetto delle disposizioni impartite dal Ministero della Funzione Pubblica con circolare 22.2.1991, n. 71911/10.02.96, nonché delle norme in materia di sicurezza sul posto di lavoro di cui al D. Lgs.81/2008 e con le norme relative alla sicurezza e affidabilità degli impianti (D.M. 37/2008 ex Legge 46/90);
 - ✓ di aver valutato tutte le circostanze, influenti sulla fornitura e realizzazione delle attrezzature informatiche in oggetto, che hanno portato alla determinazione delle condizioni contrattuali e del prezzo e di considerare quest'ultimo congruo e remunerativo;
 - ✓ di aver già realizzato presso Istituzioni scolastiche forniture di attrezzature informatiche e di Networking e la relativa messa in esercizio attraverso cablaggi strutturati Wired e Wireless;
 - ✓ di assumersi la piena e incondizionata responsabilità, fino al termine del periodo di garanzia, per qualunque inconveniente che si verifichi nell'installazione e, per causa di questo, nelle strutture ed arredi dell'edificio.
- C. Dichiarazione di composizione degli organi tecnici incaricati della manutenzione, assistenza e controllo qualità, ai sensi dell'art. 42 del D. Lgs. 196/2003 e in base alle finalità del progetto, al cui interno siano presenti almeno le seguenti professionalità:
- 1) n.1 Ingegnere abilitato in area elettronica o elettrotecnica o telecomunicazioni;
 - 2) n.1 Tecnico qualificato con diploma professionale area elettronica o elettrotecnica o telecomunicazioni.
- D. Certificato di taratura dello strumento analizzatore di reti cablate fino alla cat.6, valido alla data di scadenza della presente RDO, intestato alla ditta offerente.
- E. Copia della lettera di invito firmata digitalmente per accettazione piena e incondizionata delle relative statuizioni.
- F. Copia dell'Allegato A (Capitolato Tecnico) firmato digitalmente per accettazione piena e incondizionata delle relative statuizioni.
- G. Impegno di un fideiussore, individuato tra i soggetti di cui all'art. 75 comma 3 del D. Lgs. 163/2006, a rilasciare garanzia fideiussoria per l'esecuzione del contratti, nella misura del 10% (dieci per cento) dell'importo di aggiudicazione, di cui all'art. 113 del D. Lgs. 163/2006 e s.m.i., qualora l'offerente risultasse affidatario.

Documentazione Tecnica

Dovranno essere allegate copie delle schede tecniche dettagliate di ciascuna dotazione e servizio fornito. Non saranno ammesse offerte con schede tecniche generiche o che non consentano di apprezzare la puntuale conformità dei singoli prodotti/servizi proposti alle caratteristiche minime riportate nel capitolato tecnico [Allegato A]. Saranno escluse le offerte che,



UNIONE EUROPEA

FONDI
STRUTTURALI
EUROPEI

PER LA SCUOLA - COMPETENZE E AMBIENTI PER L'APPRENDIMENTO-FESR

pon
2014-2020



MIUR

Ministero dell'Istruzione, dell'Università e della Ricerca
Dipartimento per la Programmazione
Direzione Generale per interventi in materia di edilizia
scolastica, per la gestione dei fondi strutturali per
l'istruzione e per l'innovazione digitale
Ufficio IV

anche per un solo bene e/o servizio, non risultino conformi alle caratteristiche tecniche minime richieste nel capitolato tecnico.

Alle schede tecniche, inoltre, dovrà essere allegata una dichiarazione con cui l'offerente si impegna ad assicurare: 1) garanzia di almeno 2 anni su tutte le attrezzature offerte; 2) assistenza tecnica nei plessi dell'Istituto da erogarsi nei normali orari d'ufficio; 3) che le attrezzature sono conformi a quanto prescritto dal D.Lgs. n. 81/2008.

Non saranno ammesse offerte parziali e/o condizionate. A pena di esclusione, la documentazione tecnica non dovrà contenere alcun riferimento all'offerta economica e, inoltre, dovrà essere univoca (non sono ammesse opzioni). L'offerta tecnica vincolerà l'aggiudicatario per 180 giorni dal termine fissato per la presentazione delle offerte.

Tutta la documentazione dovrà essere sottoscritta con firma digitale valida dal legale rappresentante della ditta offerente.

Offerta Economica

L'offerta economica dovrà contenere, chiaramente indicato in cifra e lettere, il prezzo offerto per l'espletamento della completa fornitura (IVA ESCLUSA), e dovrà inoltre contenere:

1. l'indicazione espressa della validità dell'offerta stessa, non inferiore a 180 giorni, e l'espresso impegno a mantenerla valida e invariata fino alla data in cui questo Liceo sarà addivenuto alla stipula del contratto, che si intenderà perfezionato, giusta art. 52 delle Regole del Sistema di e-Procurement, con il caricamento a sistema del **Documento di stipula** firmato digitalmente dal rappresentante legale dell'azienda affidataria e dal RUP della stazione appaltante.
2. i costi per la sicurezza aziendale ai sensi dell'art. 87, comma 4 del D. Lgs. 163/2006;
3. i costi del personale di cui all'art. 82 comma 3-bis del D. Lgs. 163/2006;
4. la dichiarazione di aver giudicato il prezzo a base d'asta e quello offerto pienamente remunerativi e tali da consentire l'offerta presentata.

Tutta la documentazione dovrà essere sottoscritta con firma digitale valida dal legale rappresentante della ditta offerente.

In caso di discordanza tra l'offerta economica generata dal sistema MePA e quella allegata dall'offerente, si riterrà valida quella più favorevole alla stazione appaltante.

8. Criteri di aggiudicazione

L'aggiudicazione della fornitura, previa valutazione di conformità delle caratteristiche tecniche delle attrezzature e dei servizi di cui al capitolato (cui provvederà apposita commissione giudicatrice da nominarsi dal R.U.P.), avverrà sulla base del prezzo più basso sull'importo a base di gara, secondo quanto disciplinato dall'**art. 82 del D.Lgs. 163/2006**. Qualora l'offerta appaia anormalmente bassa, potranno essere richieste all'offerente giustificazioni in merito agli elementi costitutivi dell'offerta medesima, e si procederà ai sensi degli articoli 86, 87 e 88 del D. Lgs. 163/2006.

La graduatoria finale sarà stilata sulla base dei prezzi offerti da ogni singolo concorrente.

In caso di offerte economiche con prezzo uguale si procederà all'affidamento tramite sorteggio.

Questo Liceo si riserva di procedere all'aggiudicazione della fornitura anche in presenza di una sola offerta ricevuta tramite MePA e ritenuta valida.

9. Condizioni contrattuali

L'affidatario della Fornitura si obbliga a garantire l'esecuzione del contratto in stretto rapporto con questo Liceo, secondo la tempistica stabilita.

L'affidatario si impegna, altresì, a osservare ogni ulteriore termine e modalità inerenti alla



UNIONE EUROPEA

FONDI
STRUTTURALI
EUROPEI

PER LA SCUOLA - COMPETENZE E AMBIENTI PER L'APPRENDIMENTO-FESR

pon
2014-2020



MIUR

Ministero dell'Istruzione, dell'Università e della Ricerca
Dipartimento per la Programmazione
Direzione Generale per Interventi in materia di edilizia
scolastica, per la gestione dei fondi strutturali per
l'istruzione e per l'innovazione digitale
Ufficio IV

regolamentazione degli obblighi tra le parti per l'adempimento della prestazione, nonché gli obblighi derivanti dall'applicazione della normativa vigente.

10. Cauzione definitiva

A garanzia degli impegni contrattuali, l'aggiudicatario presta la cauzione pari al 10% dell'importo contrattuale all'atto della sottoscrizione del contratto a mezzo polizza fideiussoria, assicurativa o bancaria, ai sensi e per gli effetti di cui all'art. 113 del D. Lgs.163/2006.

La cauzione dovrà essere valida per tutta la durata delle attività e sarà svincolata, previa verifica e accettazione, da parte dell'Istituto Scolastico, delle attività svolte. In caso di polizza fideiussoria, la firma dell'agente che presta cauzione dovrà essere autenticata o autocertificata ai sensi delle disposizioni vigenti. La polizza, inoltre, dovrà prevedere espressamente la rinuncia al beneficio della preventiva escussione del debitore principale, la rinuncia all'accettazione di cui all'art. 1957 - comma 2 del codice civile, nonché l'operatività della medesima entro 15 gg., a semplice richiesta scritta della stazione appaltante. Dovrà, inoltre, avere efficacia per tutta la durata del contratto e successivamente alla scadenza del termine, sino alla completa ed esatta esecuzione da parte dell'affidatario di tutte le obbligazioni nascenti dal contratto medesimo, nonché a seguito di attestazione di regolare esecuzione da parte della stazione appaltante. La garanzia sarà, pertanto, svincolata solo a seguito della piena ed esatta esecuzione delle prestazioni contrattuali.

La mancata costituzione della suddetta garanzia determina l'annullamento dell'aggiudicazione e la decadenza dell'affidamento.

11. Ipotesi di cessione. Subappalto

Il contratto non può essere ceduto, a pena di nullità, salvo quanto previsto dall'art. 116 del D.Lgs. 163/06. Il subappalto non è ammesso.

12. Pagamenti

Questo Liceo procederà al pagamento a decorrere dalla data di effettuazione del collaudo con esito positivo, previa ricezione di fatture elettroniche distinte per spese di fornitura e per spese generali, previa applicazione del regime di split payment dell'I.V.A. e soltanto dopo l'accredito delle risorse finanziarie da parte dell'Autorità di Gestione PON FESR.

La fattura elettronica, da emettersi all'esito positivo del collaudo, sarà intestata a:

Denominazione Ente	Liceo Statale "Tito Livio" Piazza Vittorio Veneto 7 - 74015 Martina Franca (TA)
Codice Fiscale	80016050736
Codice Univoco Fatturazione Elettronica	UFAI1K
Progetto	10.8.1.A1-FESRPON-PU-2015-150
CUP	H96J15000480007
CIG	Z87188264E

13. Penali e risarcimento danni

In caso di ritardato o parziale adempimento del contratto, l'Istituto Scolastico, in relazione alla gravità dell'inadempimento, potrà irrogare una penale fino a un massimo del 10% dell'importo contrattuale (IVA ESCLUSA).

È fatto salvo il risarcimento di ogni maggior danno subito dall'Istituto Scolastico.

14. Risoluzione e recesso

In caso di ritardato o parziale adempimento del contratto, l'Istituto Scolastico potrà intimare all'affidatario, a mezzo PEC, di adempiere a quanto necessario per il rispetto delle specifiche norme contrattuali, entro il termine perentorio di 10 giorni.

L'ipotesi del protrarsi del ritardato o parziale adempimento del contratto costituisce condizione risolutiva espressa, ai sensi dell'art. 1456 c.c., senza che l'inadempiente abbia nulla a pretendere, e



UNIONE EUROPEA

FONDI
STRUTTURALI
EUROPEI

PER LA SCUOLA - COMPETENZE E AMBIENTI PER L'APPRENDIMENTO-FESR

pon
2014-2020



MIUR

Ministero dell'Istruzione, dell'Università e della Ricerca
Dipartimento per la Programmazione
Direzione Generale per interventi in materia di edilizia
scolastica, per la gestione dei fondi strutturali per
l'istruzione e per l'innovazione digitale
Ufficio IV

fatta salva l'esecuzione in danno.

È fatto salvo, altresì, il risarcimento di ogni maggior danno subito dall'Istituto Scolastico.

In ogni caso, l'Istituto Scolastico si riserva il diritto di recedere in qualsiasi momento dal contratto, senza necessità di fornire giustificazione alcuna, dandone comunicazione PEC con 15 giorni di preavviso rispetto alla data di recesso.

15. Riservatezza delle informazioni

Ai sensi e per gli effetti del D.Lgs 196/2003 e ss.mm.ii. i dati, gli elementi e ogni altra informazione acquisita in sede di offerta saranno utilizzati da questo Liceo esclusivamente ai fini del procedimento di individuazione del soggetto aggiudicatario, garantendo l'assoluta riservatezza, anche in sede di trattamento dati, con sistemi automatici e manuali.

Con l'invio dell'offerta i concorrenti esprimono il loro consenso al predetto trattamento.

16. Obblighi dell'affidatario

Ai sensi dell'art. 3, comma 8 della Legge n. 136 del 13 agosto 2010, l'aggiudicatario assume tutti gli obblighi di tracciabilità dei flussi finanziari di cui alla medesima legge, in particolare:

- l'obbligo di utilizzare un conto corrente bancario o postale acceso presso una banca o presso la società Poste Italiane S.p.A. e dedicato anche in via non esclusiva, alle commesse pubbliche (comma 1);
- l'obbligo di registrare sul conto corrente dedicato tutti i movimenti finanziari relativi all'incarico e, salvo quanto previsto dal comma 3 del citato articolo, l'obbligo di effettuare detti movimenti esclusivamente tramite lo strumento del bonifico bancario o postale (comma 1);
- l'obbligo di riportare, in relazione a ciascuna transazione effettuata con riferimento all'affidamento, il codice identificativo di gara (**CIG Z87188264E**) e il codice unico di progetto (**CUP H96J15000480007**) successivamente comunicato;
- L'obbligo di comunicare all'Istituto Scolastico gli estremi identificativi del conto corrente dedicato, entro 7 giorni dalla sua accensione o, qualora già esistente, dalla data di accettazione dell'affidamento nonché, nello stesso termine, le generalità e il codice fiscale delle persone delegate ad operare su di esso, nonché di comunicare ogni eventuale modifica ai dati trasmessi (comma 7);
- Ogni altro obbligo previsto dalla Legge 136/2010, non specificato nel precedente elenco. Ai sensi del medesimo art. 3, comma 9 bis della citata legge, il rapporto contrattuale si intenderà risolto qualora l'aggiudicatario abbia eseguito una o più transazioni senza avvalersi del conto corrente all'uopo indicato all'Istituto Scolastico.

Fatta salva l'applicazione di tale clausola risolutiva espressa, le transazioni effettuate in violazione degli obblighi assunti con l'accettazione dell'affidamento comporteranno, a carico dell'aggiudicatario, l'applicazione delle sanzioni amministrative come previste e disciplinate dall'art. 6 della citata legge.

17. Definizione delle controversie

Contro i provvedimenti che il concorrente ritenga lesivi dei propri interessi è ammesso ricorso al Tribunale Amministrativo Regionale (T.A.R.) di Lecce.

Eventuali controversie, che dovessero insorgere durante lo svolgimento della fornitura tra l'affidatario e questo Liceo, saranno demandate al giudice ordinario. Il foro competente è quello di **Taranto**.

18. Disposizioni finali RdO

Il passaggio dall'aggiudicazione provvisoria a quella definitiva avverrà in esito ai prescritti controlli delle autocertificazioni prodotte e al versamento della cauzione definitiva. La stipulazione del contratto si intenderà perfezionata, giusta l'art. 52 delle Regole del Sistema di e-Procurement, con il



UNIONE EUROPEA

FONDI
STRUTTURALI
EUROPEI

PER LA SCUOLA - COMPETENZE E AMBIENTI PER L'APPRENDIMENTO-FESR

pon
2014-2020



MIUR

Ministero dell'Istruzione, dell'Università e della Ricerca
Dipartimento per la Programmazione
Direzione Generale per interventi in materia di edilizia
scolastica, per la gestione dei fondi strutturali per
l'istruzione e per l'innovazione digitale
Ufficio IV

caricamento a sistema del **Documento di stipula** firmato digitalmente dal rappresentante legale dell'azienda affidataria e dal RUP della stazione appaltante. La data limite di stipula del contratto è venerdì 15.04.2016.

Nel momento in cui sarà accertata un'interferenza tra i lavori di installazione della rete e le attività svolte nella scuola dovrà essere redatto DUVRI, salvo che la consegna e l'installazione delle reti avvenga in orari o in ambienti in cui non sono presenti attività legate alla vita scolastica e/o dette attività si completino, per ciascun plesso, in un tempo superiore a cinque uomini-giorno.

19. Rinvio

Per quanto non espressamente contemplato nella presente lettera di invito si fa espresso rinvio a quanto previsto dalla vigente legislazione comunitaria e nazionale in materia di affidamento di contratti pubblici, con particolare riferimento al D.Lgs. 163/2006 e al relativo regolamento di attuazione (*Regolamento di esecuzione del Codice dei Contratti Pubblici* D.P.R. 5 ottobre 2010, n. 207).

20. Responsabile del procedimento

La stazione appaltante ha individuato, quale Responsabile Unico del Procedimento, lo scrivente dirigente scolastico Giovanguilberto Carducci. Per eventuali chiarimenti il R.U.P. potrà essere contattato tramite la specifica funzione di messaggistica della Piattaforma MePA.

IL Responsabile Unico del Procedimento
Dirigente Scolastico Giovanguilberto Carducci

Fanno parte integrante della presente lettera di invito:

1. Allegato A – Capitolato tecnico
2. Allegato B – Domanda di partecipazione
3. Allegato C – Dichiarazione sostitutiva cumulativa.

CAPITOLATO TECNICO

PER LA REALIZZAZIONE DELLE INFRASTRUTTURE DI RETE LAN/WLAN RELATIVE AL PROGETTO

10.8.1.A1-FESRPN-PU-2015-150 - "Internet in mobilità"

CUP H96J15000480007

Esigenze Didattiche

Con l'acquisizione delle apparecchiature di seguito dettagliate questo Istituto Scolastico intende soddisfare una serie di esigenze che vanno dalla sicurezza della connettività alla condivisione dei contenuti didattici.

Tutte le apparecchiature, i software e le loro configurazioni devono soddisfare le seguenti esigenze:

- Fornire ai Docenti e agli allievi accesso a risorse utili alla didattica (internet, E-learning, spazio di archiviazione condiviso come Biblioteca digitale, ecc.);
- Ogni utente deve poter accedere alle risorse per cui è abilitato (gli allievi non devono poter accedere ai contenuti riservati ai docenti);
- Fornire ai docenti l'accesso al Registro Elettronico;
- Fornire una infrastruttura affidabile e sicura che consenta a docenti ed allievi di utilizzare a scuola anche i dispositivi personali (tablet e PC), senza rischi di poter arrecare danni o manomissioni sulla rete;
- Fornire un servizio "Trasparente", l'utente deve poter utilizzare una sola password personale per tutti i servizi (Single Sign On): Wi-Fi, Firewall, E-learning, Classe Virtuale, ecc.;
- Tenere separati i dati sensibili e le risorse condivise (stampanti, scanner, dischi di rete, totem informativi) presenti negli uffici dalla didattica.

Esigenze Tecnologiche

Si intende realizzare un cablaggio strutturato fisico con rete Wireless d'Istituto che permetta l'accesso a tutti i dispositivi senza fili.

Si richiede quindi la realizzazione chiavi in mano di un sistema composto da:

N° 28 access point professionali con controller di gestione integrato

N° 3 armadi rack completi di apparati attivi

N° 2 Firewall hardware

Considerato che le frequenze wireless a 2,4 GHz sono ormai sature di dispositivi che operano su tali frequenze, tutti gli access point dovranno supportare la doppia banda di frequenza 2,4 e 5 GHz contemporaneamente, per poter gestire un maggior numero di connessioni contemporanee e prive di interferenze.

Tutti gli access point dovranno essere gestibili da interfaccia centralizzata, per velocizzare e semplificare la gestione, e per avere da un unico punto di accesso un quadro completo dell'andamento di tutta la infrastruttura di rete.

Ogni access point dovrà essere collegato tramite cavo di rete allo switch di piano, e non si accetteranno installazioni con access point configurati come ripetitori wireless, perché tali soluzioni riducono notevolmente la banda disponibile.

Al fine di limitare l'esposizione ai campi elettromagnetici soltanto nelle ore di effettivo utilizzo ed evitare abusi fuori dagli orari scolastici, l'accensione e lo spegnimento di ogni access point deve essere gestibile tramite una interfaccia grafica centralizzata e deve essere possibile l'accensione e lo spegnimento del singolo access point in base alle necessità.

Per garantire adeguate performance attuali e future, si richiede che tutti gli apparati attivi e passivi (punti rete LAN, Switch, Access Point, Firewall, ecc.) siano certificati per lavorare a velocità Gigabit.

Tutto il cablaggio strutturato che si chiede di realizzare deve essere testato e certificato tramite strumento certificatore per la categoria 6 Gigabit con certificato di taratura in corso di validità e rilascio finale della certificazione di ogni punto realizzato.

Apparati richiesti

Descrizione	Quantità	Caratteristiche minime richieste
ACCESS POINT DUAL RADIO PER RETE WIRELESS CENTRALIZZATA	28	Access point 802.11AC per ambienti ad alta densità di client, a gestione centralizzata con controller hardware, dual band dual radio: 2.4 e 5 GHz funzionanti contemporaneamente, Stream Spaziali 2x2 MIMO, 300 MBps a 2,4 GHz e 867 MBps a 5 GHz. Potenza di trasmissione e gestione canali automatica. Autenticazione con server RADIUS esterno, Captive portal per utenti guest con gestione Voucher e Private Pre Shared Key (PPSK), gestione multi-SSID con profili di sicurezza differenziati, alimentazione POE con alimentatore incluso, porta LAN Gigabit. Accensione e spegnimento di ogni access point gestibile tramite interfaccia software centralizzata, al fine di limitare l'esposizione ai campi elettromagnetici soltanto nelle ore di effettivo utilizzo, ed evitare abusi fuori dagli orari scolastici
INSTALLAZIONE ACCESS POINT	28	Installazione access point con realizzazione link di collegamento tra AP ed armadio di piano, con cavo in categoria 6 Gigabit, posato in canalina PVC ispezionabile. Il collegamento deve essere testato e certificato tramite strumento certificatore per la categoria 6 Gigabit, con certificato di taratura in corso di validità, e rilascio finale della certificazione di ogni punto realizzato. La posizione dell'access point dovrà essere tale da garantire la massima copertura e tale copertura dovrà essere certificata con rilascio obbligatorio della mappa di copertura a fine installazione
CONTROLLER HARDWARE	2	Server Controller per la gestione centralizzata degli access point. Processore dual core, RAM 2 GB, memoria SSD 32 GB
CONFIGURAZIONE CENTRALIZZATA ACCESS POINT	1	Configurazione access point tramite controller centralizzato per garantire una navigazione sicura ed autenticata a tutti gli utenti abilitati
ARMADIO RACK A PARETE	3	Armadio rack a parete 600x450x370h mm con porta in vetro e pareti laterali asportabili, comprensivo di passacavi e multipresa 6 vie con interruttore magnetotermico. Comprensivo di installazione a parete ed alimentazione elettrica a norma
SWITCH GESTIBILE 16+4 PORTE GIGABIT VLAN	4	16 Porte a 10/100/1000 BaseTX + 4 porte 10/100/1000 BaseTX ed SFP; gestione 256 VLAN tagged e per porte; supporto Link Aggregation; supporto SNMP; interfaccia di gestione via Web e Telnet. Montaggio a rack. Incluso patch panel modulare fino a 24 posti per armadio rack
FIREWALL HARDWARE BASATO SU SOFTWARE OPEN	2	Firewall hardware basato su software open source con funzioni di Autenticazione RADIUS, Filtro Contenuti, Web proxy, SSL Inspection per analizzare e filtrare anche il traffico criptato, deve garantire il Load

SOURCE		Balancing ed il Failover Multi-WAN. 7 porte LAN/WAN Gigabit, processore dual core, RAM 4 GB, memoria SSD 32 GB. Consumo massimo 70 W
CONFIGURAZIONE FIREWALL	2	Installazione e personalizzazione della configurazione di rete, configurazione server di autenticazione, impostazioni regole di base per filtraggio traffico internet, impostazione regole di base per filtraggio contenuti, configurazione antivirus. Corso di formazione all'uso del firewall riservato a personale tecnico della scuola
Addestramento all'uso delle attrezzature	1	Corso di formazione all'uso del firewall e degli apparati di rete riservato a personale della scuola

Sono ammesse configurazioni equivalenti o superiori a quelle richieste a patto che rispondano pienamente alle esigenze di questo istituto e rientrino nel budget di spesa previsto.

Tutti i prodotti dovranno essere di primaria marca, installati a norma e configurati per essere pronti al collaudo.

L'istituzione scolastica si riserva il diritto di indicare in sede di ordine le quantità da acquistare (compresa l'ipotesi di non acquistare alcuni prodotti) al fine di utilizzare al meglio l'intero importo finanziario messo a disposizione dal MIUR

ALLEGATO 2

PIANO TERRA – VITTORIO VENETO

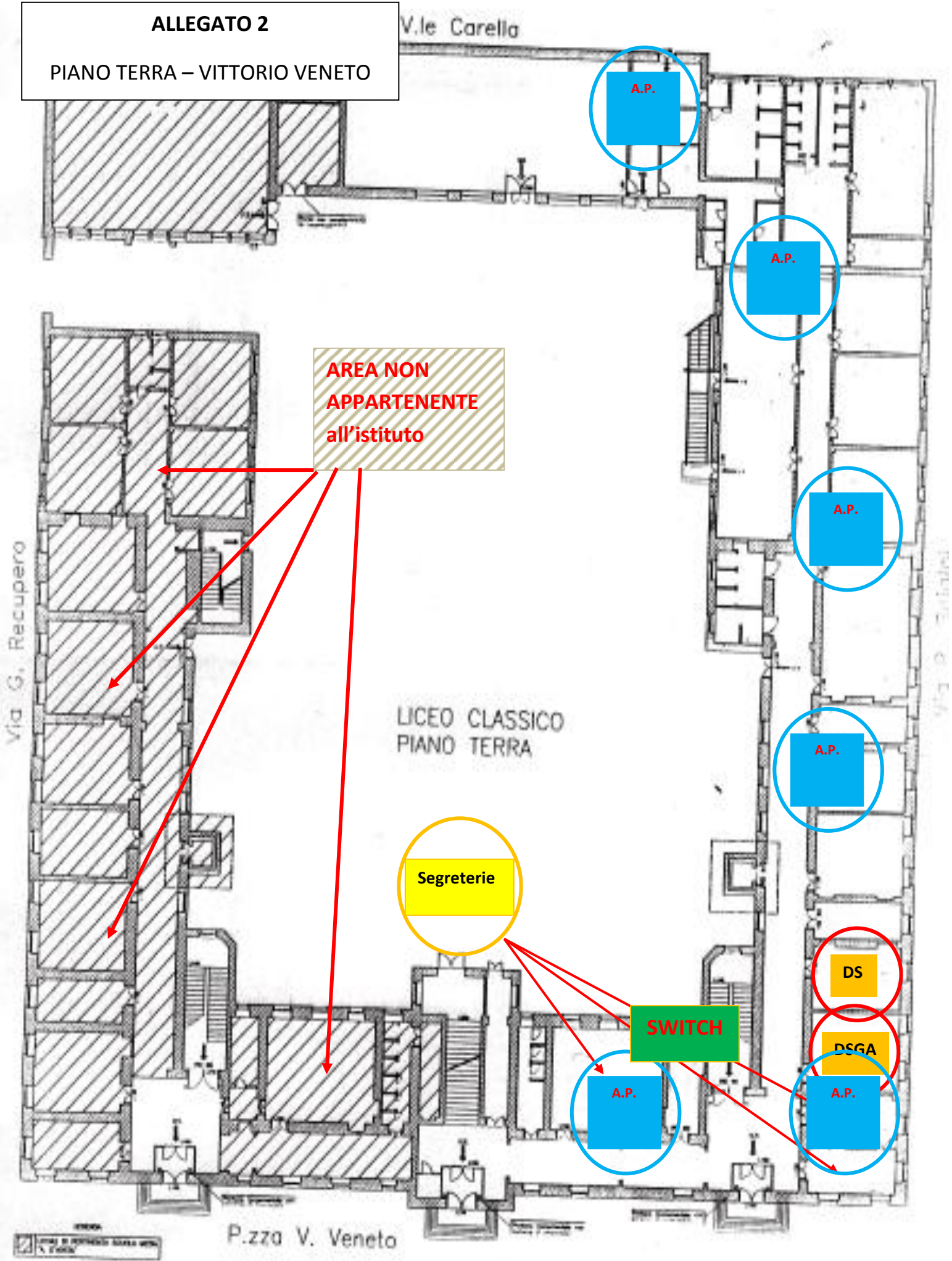

ALLEGATO 3

PRIMO PIANO - PERGOLO

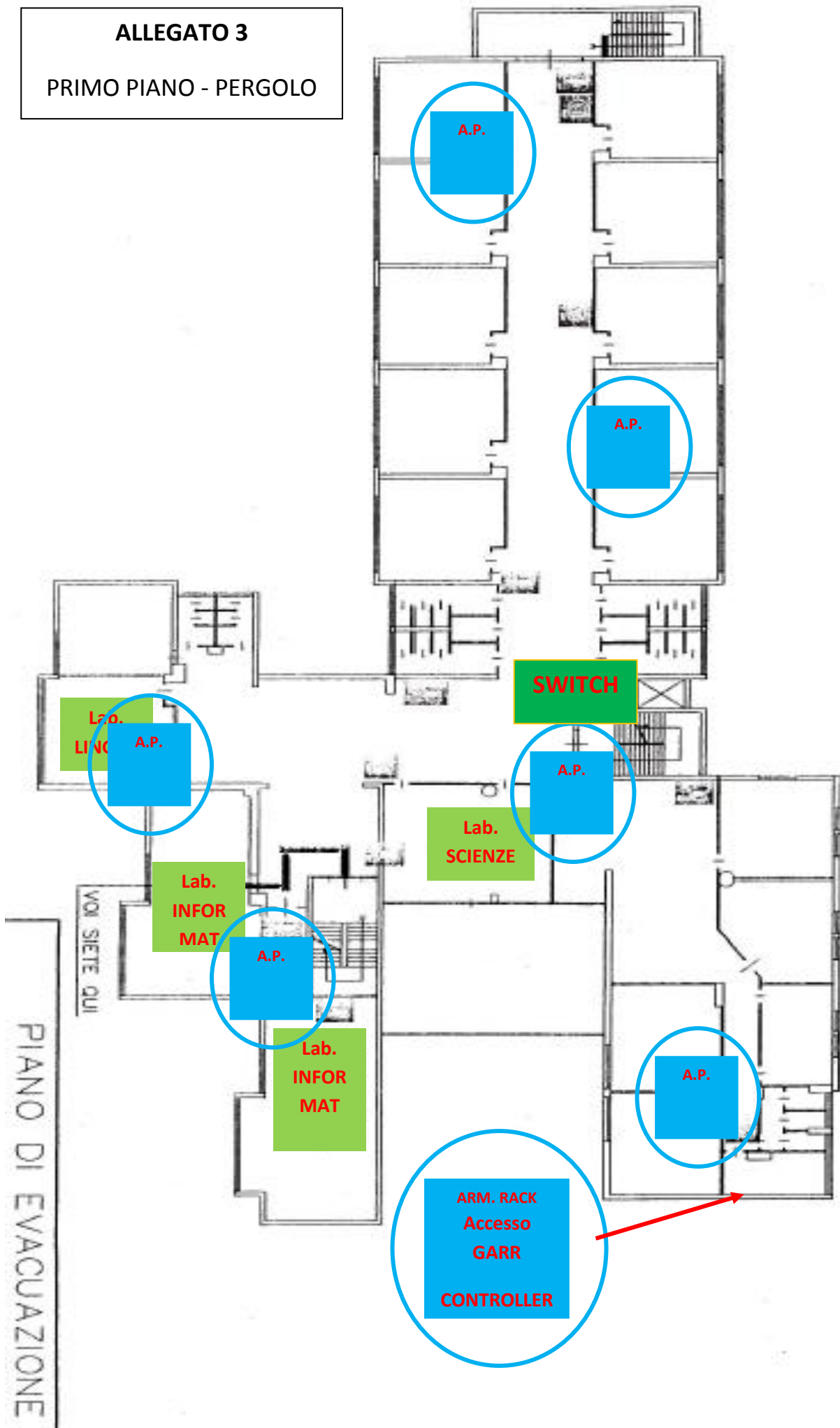

ALLEGATO 4

PIANO TERRA - PERGOLO

SCHEMI DI COMPORTAMENTO IN CASO DI PERICOLO

INIZIO EMERGENZA: TRE MINUTI DI CORSA CON TRE SECONDI
E SOSTA PER LA SALVA

1. VALUTARE IL SITUAZIONE
2. INTERROMPERE LE ATTIVITÀ
3. RACCOLTARE GLI OGGETTI PERSONALI NELLA SALA
4. NON ANDARE LE FIORIERE

5. VALUTARE SEMPLICE TUTTA LE SCORTE DALLA CLASSE TENENDO PER MANO
IL SECONDO ALTEVO E CORRERE VIA FINO ALL'ALTEVO CHIARITTA

6. VALUTARE CHIARITTA CONTROLLA CHE NESSUN COMANDO INCESI ISOLATO
E CHIUSURE SA PRIMA DELLA SALVA

7. NON USARE L'ASCENSORE

8. SEGUIRE IL PIANO DI SOSTA DI CADUTE VERBALE A TANTO PIANO
9. RACCOLTARE IL PIANO DI TACCOLTA

10. ATTENDERSI ALLE STRUZIONI SULL'ASSETTO ALL'EMERGENZA

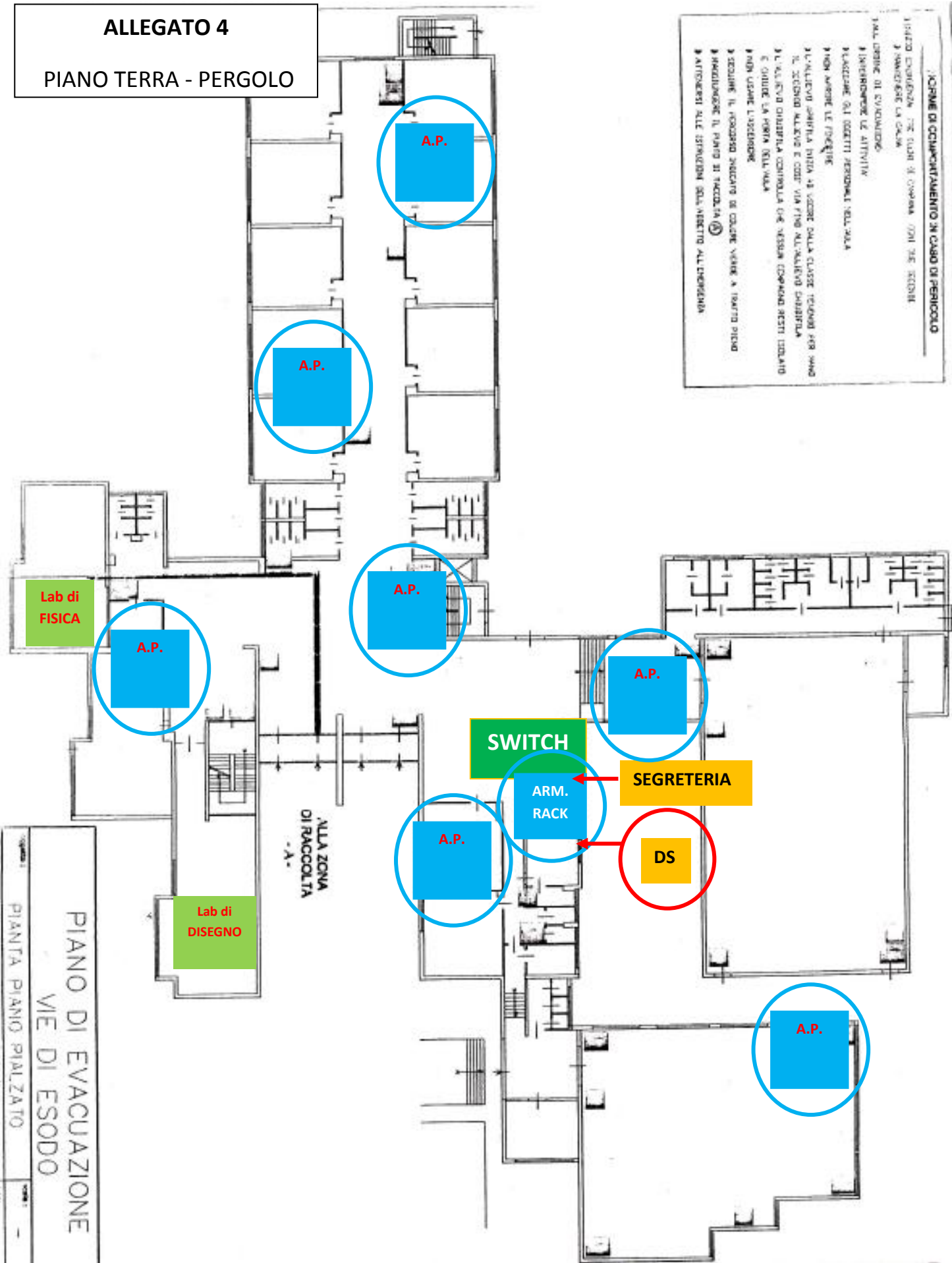

PER GLI OPERATORI ECONOMICI

ALLEGATO B) Istanza di partecipazione

PON Programma Operativo Nazionale 20141T05M20P001 Per la scuola - competenze e
ambienti per l'apprendimento
obiettivo/azione PON - FESR 10.8.1.A1-FESRPON-PU-2015-150

Oggetto: Forniture PON - FESR **10.8.1.A1-FESRPON-PU-2015-150** Internet in mobilità.

CIG.: **Z87188264E**

CUP.: **H96J15000480007**

ISTANZA DI PARTECIPAZIONE

Il/I sottoscritto/i:

- _____ nato a _____ il _____, residente nel Comune di _____
Provincia _____ Via _____ n. _____ nella qualità di _____ della
società _____ - _____ con sede nel Comune di _____ Provincia _____
Via _____ n. _____, con codice fiscale _____ e con partita I.V.A. _____
telefono _____ fax _____ e-mail _____ detto più avanti anche
offerente;

- _____ nato a _____ il _____, residente nel Comune di _____
Provincia _____ Via _____ n. _____ nella qualità di procuratore speciale (giusta
procura rilasciata in data _____ atto Notaio _____ in _____ rep. n. _____) e dell'impresa
_____ - _____ con sede nel Comune di _____ Provincia _____ Via
_____ n. _____, con codice fiscale _____ e con partita I.V.A. _____ telefono
_____ fax _____ e-mail _____ detto più avanti anche *offerente*;

CHIEDE/ONO

a) di partecipare alla RdO di cui all'oggetto come impresa singola;

OPPURE

b) di partecipare alla gara di cui all'oggetto in costituendo Raggruppamento Temporaneo d'impresa, ai sensi dell'art. 37 D.Lgs. n. 163/06, tra i seguenti soggetti:

- _____ con sede legale in
_____, Via _____ n. _____, codice fiscale n. _____
e partita IVA n. _____, tel. _____
fax _____, e-mail _____

- _____ con sede legale in
_____, Via _____ n. _____, codice fiscale n. _____
e partita IVA n. _____, tel. _____
fax _____, e-mail _____

(indicare

denominazione e ruolo all'interno del R. T.I.: mandante/mandataria);

OPPURE

c) di partecipare alla gara di cui all'oggetto in:

- () consorzio fra società cooperative di produzione e lavoro di cui all'art. 34, comma 1, lett. b) del D. Lgs. n. 163/06;
- () consorzio stabile di cui all'articolo 34, comma 1, lett. c) del D. Lgs. n. 163/06;
- () consorzio ordinario di concorrenti di cui all'art. 34, comma 1, lett. e) del D. Lgs. n. 163/06 sia costituito che costituendo.

A tal fine, ai sensi degli articoli 46 e 47 del D.P.R. 28 dicembre 2000 n.445, consapevole delle sanzioni penali previste dall'articolo 76 del medesimo DPR 445/2000, per le ipotesi di falsità in atti e dichiarazioni mendaci ivi indicate, **DICHIARA:**

- (In caso di consorzi di cui all'articolo 34, comma 1, lettera b) e c) del D. Lgs. 163/2006), dichiara che il consorzio, ai sensi di quanto stabilito dall'art. 37, comma 7 del D.Lgs. 163/2006 e art. 36 comma 5 del d.lgs. n. 163/2006 concorre con le seguenti imprese consorziate (specificare quali) _____:
- (in caso di R. TI. *costituendi o di Consorzi ordinari di concorrenti di cui all'art. 34, comma 1, lettera e) del D.Lgs 163/2006 e s.m.i*) dichiara che in caso di aggiudicazione si impegna a costituire (entro e non oltre 30 giorni dalla data di aggiudicazione) R.T.L./Consorzio conformandosi alla disciplina di cui all'art. 37 del D.Lgs. 163/2006 e s.m.i., conferendo mandato collettivo speciale con rappresentanza all'impresa qualificata mandataria la quale stipulerà il contratto in nome e per conto delle mandanti/consorziate;
- (In caso di RTI, Consorzi ordinari costituiti) allega: 1) originale o copia autenticata da notaio del mandato speciale con rappresentanza conferito all'operatore economico designato mandatario e della relativa procura rilasciata al legale rappresentante del capogruppo; 2) copia autentica dell'atto costitutivo dello statuto o del consorzio da cui risulti la responsabilità solidale delle imprese consorziate o riunite nei confronti della stazione appaltante che potrà risultare anche da separata dichiarazione di contenuto equivalente;

E:

- che l'impresa ha le seguenti posizioni presso gli enti previdenziali ed assicurativi:

INPS (sede _____)	tipo posizione	n. posizione (matricola)
INAIL (sede _____)	tipo posizione	n. PAT (matricola)
CODICE IMPRESA INAIL		
CASSA EDILE	provincia	n. posizione

E,

È che l'impresa è iscritta al registro della Camera di Commercio (C.C.I.A.A.), di _____

a) numero e data di iscrizione _____;

b) denominazione e forma giuridica _____;

- c) indirizzo della sede legale _____;
- d) oggetto sociale _____;
- e) durata (se stabilita) _____;
- f) nominativo/i del/i legale/i rappresentante/i _____;

nonché di non trovarsi in alcuna delle situazioni ostative di cui all'art. 67 del D.Lgs. 159/2011.

In caso di soggetti non tenuti all'iscrizione al Registro delle Imprese, tale circostanza dovrà essere espressamente attestata con dichiarazione sostitutiva di certificazione, nella quale dovranno comunque essere forniti gli elementi individuati ai precedenti punti b), c), d), e) e f), con l'indicazione dell'Albo o diverso registro in cui l'operatore economico è eventualmente iscritto, nonché di non trovarsi in alcuna delle situazioni ostative di cui all'art. 67 del D.Lgs. 159/2011.

In caso di operatori economici non tenuti all'iscrizione alla CCIA o ad alcun albo o registro, è sufficiente la presentazione della copia dell'atto costitutivo e/o dello statuto in cui sia espressamente previsto, tra i fini istituzionali, lo svolgimento delle attività inerenti all'oggetto della presente procedura.

E,

È per la ricezione di ogni eventuale comunicazione e/o di richieste di chiarimento e/o integrazione della documentazione presentata inerente la gara in oggetto, eleggo domicilio in _____ Via _____, tel. _____, ed autorizzo l'invio delle comunicazioni al seguente indirizzo di Posta Elettronica Certificata _____.

È autorizzo l'Amministrazione al trattamento dei dati personali per usi esclusivamente connessi all'espletamento della procedura di gara.

Data

Firma _____

N.B.: La domanda di partecipazione deve essere compilata e sottoscritta con firma digitale valida dal legale rappresentante del concorrente; nel caso di costituenda associazione temporanea o consorzio ordinario di concorrenti la domanda deve essere sottoscritta da tutti i soggetti che costituiranno la predetta associazione o consorzio.

PER GLI OPERATORI ECONOMICI

ALLEGATO C)

Programma Operativo Nazionale - "Per la Scuola Competenze e Ambienti per l'apprendimento"

10.8.1.A1-FESRPN-PU-2015-150 – Internet in mobilità

Oggetto: Forniture PON - FESR **10.8.1.A1-FESRPN-PU-2015-150 – Internet in mobilità**.

CIG.: **Z87188264E**

CUP.: **H96J15000480007**

FACSIMILE DICHIARAZIONE RILASCIATA AI SENSI DEGLI ARTT. 46 E 47 DEL D.P.R. 445/2000

Il sottoscritto _____, nato a _____ il _____

domiciliato per la carica presso la sede societaria ove appresso, nella sua qualità di _____ e legale rappresentante della _____, con sede in _____ Via _____, capitale sociale Euro _____ (_____), iscritta al Registro delle Imprese di _____ al n. _____, codice fiscale n. _____ e partita IVA n. _____, (codice Ditta INAIL n. _____, Posizioni Assicurative Territoriali - P.A.T. n. _____ e Matricola aziendale INPS n. _____ (in R.T.I. costituito/costituendo o Consorzio con le Imprese _____) di seguito denominata **"Impresa"**,

- ai sensi e per gli effetti dell'art. 76 D.P.R. 445/2000 consapevole della responsabilità e delle conseguenze civili e penali previste in caso di dichiarazioni mendaci e/o formazione od uso di atti falsi, nonché in caso di esibizione di atti contenenti dati non più corrispondenti a verità e consapevole altresì che qualora emerga la non veridicità del contenuto della presente dichiarazione la scrivente Impresa decadrà dai benefici per i quali la stessa è rilasciata;
- ai fini della partecipazione alla presente gara

DICHIARA SOTTO LA PROPRIA RESPONSABILITÀ

1. che l'Impresa non si trova in alcuna delle situazioni di esclusione dalla partecipazione alla gara di cui all'art. 38 del D.Lgs. 163/2006 e s.m.i., e, in particolare:
 - a) che non si trova in stato di fallimento, di liquidazione coatta, di concordato preventivo, salvo il caso di cui all'articolo 186-bis del regio decreto 16 marzo 1942, n. 267, o di altra procedura concorsuale, o altra situazione equivalente secondo la legislazione del Paese di stabilimento, e che non sono in corso procedimenti per la dichiarazione di una di tali situazioni;
 - b) che nei confronti (barrare o eliminare le opzioni che non si riferiscono alla propria situazione aziendale)
 - del titolare e del direttore tecnico, ove presente (se si tratta di impresa individuale);
 - del socio e del direttore tecnico, ove presente (se si tratta di società in nome collettivo);
 - dei soci accomandatari e del direttore tecnico, ove presente (se si tratta di società in accomandita semplice);
 - degli amministratori muniti di potere di rappresentanza e del direttore tecnico, ove presente, o il socio unico persona fisica, ovvero il socio di maggioranza in caso di società con meno di quattro soci (se si tratta di altro tipo di società o consorzio)

non è pendente alcun procedimento per l'applicazione di una delle misure di prevenzione di cui all'articolo 6 del D.Lgs. 159/11 o di una delle cause ostative previste dall'articolo 67 del D.Lgs. 159/11;

- c) che nei confronti dei soggetti di cui al precedente punto b) non è stata pronunciata sentenza di condanna passata in giudicato o emesso decreto penale di condanna divenuto irrevocabile oppure sentenza di applicazione della pena su richiesta ai sensi dell'art. 444 c.p.p. per reati gravi in danno dello Stato o della Comunità che incidono sulla moralità professionale, e che non sia stata pronunciata sentenza passata in giudicato per uno o più reati di partecipazione a un'organizzazione criminale, corruzione, frode, riciclaggio, quali definiti dagli atti comunitari citati all'articolo 45,

paragrafo 1, direttiva Ce 2004/18 (si rammenta che in entrambi i casi occorre indicare anche le eventuali condanne per le quali il soggetto abbia beneficiato della non menzione).

(eventuale nel caso in cui nei confronti dei soggetti su richiamati siano state pronunciate sentenze di condanna o emessi decreti penali di condanna divenuti irrevocabili oppure sentenze di applicazione della pena su richiesta ai sensi dell'art. 444 c.p.p.) Al fine di consentire all'Amministrazione di poter valutare l'incidenza dei reati sulla moralità professionale si indicano, allegando ogni documentazione utile, tutti i provvedimenti di condanna passati in giudicato, riferiti a qualsivoglia fattispecie di reato, fatti salvi esclusivamente i casi di estinzione del reato dichiarata dal giudice dell'esecuzione, nonché di riabilitazione pronunciata dal Tribunale di sorveglianza si indicano, altresì, le eventuali condanne per le quali si sia beneficiato della non menzione:

- d) che l'Impresa non ha violato il divieto di intestazione fiduciaria posto dall'art. 17 della legge del 19 marzo 1990, n. 55;
- e) che l'Impresa non ha commesso gravi infrazioni debitamente accertate alle norme in materia di sicurezza e a ogni altro obbligo derivante dai rapporti di lavoro, risultanti dai dati in possesso dell'Osservatorio dei Contratti pubblici;
- f) che l'Impresa non ha commesso grave negligenza o malafede nell'esecuzione delle prestazioni affidate dall'Amministrazione o che non ha commesso un errore grave nell'esercizio della propria attività professionale;
- g) che l'Impresa non ha commesso violazioni gravi, definitivamente accertate, rispetto agli obblighi relativi al pagamento delle imposte e tasse, secondo la legislazione italiana o quella dello Stato in cui sono stabiliti;
- h) che l'Impresa - nell'anno antecedente la data di pubblicazione della RdO - non ha reso false dichiarazioni in merito ai requisiti e alle condizioni rilevanti per la partecipazione alle procedure di gara e per l'affidamento dei subappalti, risultanti dai dati in possesso dell'Osservatorio dei Contratti pubblici;
- i) che l'impresa non ha commesso violazioni gravi, definitivamente accertate, alle norme in materia di contributi previdenziali e assistenziali, secondo la legislazione italiana o dello Stato in cui sono stabiliti;
- j) che, ai sensi delle disposizioni di cui alla Legge n. 68/1999 (compilare solo i campi relativi alla propria situazione aziendale):
 - questa Impresa _____ (è/non è) _____ in regola con le norme che disciplinano il diritto al lavoro dei disabili,
 - questa Impresa ha un numero di dipendenti pari a _____ unità;
 - questa Impresa _____ (ha/non ha) _____ ottemperato alle norme di cui alla Legge n. 68/1999, avendo inviato in data _____ all'ufficio competente il prospetto di cui all'art. 9 della medesima legge,
 - (eventuale, in caso di situazioni particolari) questa Impresa _____ (ha/non ha) ottemperato alle norme di cui alla Legge n. 68/1999, _____ (avendo altresì proposto la convenzione, ovvero avendo richiesto esonerazione parziale),

tale situazione di ottemperanza alla legge può essere certificata dal competente Ufficio Provinciale di _____,

- k) che nei confronti dell'Impresa non è stata applicata la sanzione interdittiva di cui all'articolo 9, comma 2, lettera c), del D.Lgs. 231/2001 o altra sanzione che comporta il divieto di contrattare con la Pubblica Amministrazione compresi i provvedimenti interdittivi di cui all'articolo 36-bis, comma 1, del decreto-legge 4 luglio 2006, n. 223, convertito, con modificazioni, dalla legge 4 agosto 2006 n. 248;
- l) che pur in assenza di un procedimento per l'applicazione di una delle misure di prevenzione di cui all'articolo 6 del D.Lgs. 159/11 o di una delle cause ostative previste dall'articolo 67 del D.Lgs. 159/11 nei confronti (barrare o eliminare le opzioni che non si riferiscono alla propria situazione aziendale)
 - del titolare e del direttore tecnico, ove presente (se si tratta di impresa individuale);
 - del socio e del direttore tecnico, ove presente (se si tratta di società in nome collettivo);

- dei soci accomandatari e del direttore tecnico, ove presente (*se si tratta di società in accomandita semplice*);
 - degli amministratori muniti di potere di rappresentanza e del direttore tecnico, ove presente, o del socio unico persona fisica, ovvero del socio di maggioranza in caso di società con meno di quattro soci (*se si tratta di altro tipo di società o consorzio*);
- tali soggetti non sono stati vittime dei reati previsti e puniti dagli articoli 317 e 629 del codice penale aggravati ai sensi dell'articolo 7 del decreto legge 13 maggio 1991 n. 152, convertito con modificazioni dalla legge 12 luglio 1991, n. 203;

Oppure

- tali soggetti sono stati vittime dei reati previsti e puniti dagli articoli 317 e 629 del codice penale aggravati ai sensi dell'articolo 7 del decreto legge 13 maggio 1991 n. 152, convertito con modificazioni dalla legge 12 luglio 1991, n. 203 ma ne hanno denunciato i fatti all'Autorità giudiziaria;
- m) con riferimento al comma I, lett. m-quater dell'articolo 38 del D.Lgs. n. 163/2006, alternativamente:
- di non trovarsi in alcuna situazione di controllo di cui all'articolo 2359 del c.c. rispetto ad alcun soggetto, e di aver formulato l'offerta autonomamente; ovvero
 - di non essere a conoscenza della partecipazione alla medesima procedura di soggetti che si trovino, rispetto al concorrente, in situazione di controllo di cui all'art. 2359 del c.c. e di aver formulato l'offerta autonomamente ovvero
 - di essere a conoscenza della partecipazione alla medesima procedura di gara di soggetti che si trovano rispetto al concorrente in una situazione di controllo e di aver formulato l'offerta autonomamente.
2. di non partecipare alla gara in più di un raggruppamento temporaneo ovvero di non partecipare singolarmente e quale componente di un raggruppamento temporaneo;
 3. di osservare tutte le norme dettate in materia di sicurezza dei lavoratori, in particolare di rispettare tutti gli obblighi in materia di sicurezza e condizioni nei luoghi di lavoro ex D. Lgs. 81/2008;
 4. di assumere a proprio carico tutti gli oneri retributivi, assicurativi e previdenziali di legge e di applicare nel trattamento economico dei propri lavoratori la retribuzione richiesta dalla legge e dai CCNL applicabili;
 5. di aver preso visione, di sottoscrivere per accettazione e di obbligarsi all'osservanza di tutte le disposizioni, nessuna esclusa, previste dalla lettera di invito e di accettare in particolare le penalità previste;
 6. di non aver nulla a pretendere nei confronti dell'Amministrazione nella eventualità in cui, per qualsiasi motivo, a suo insindacabile giudizio l'Amministrazione stessa proceda ad interrompere o annullare in qualsiasi momento la procedura di gara, ovvero decida di non procedere all'affidamento del servizio o alla stipulazione del contratto, anche dopo l'aggiudicazione definitiva;
 7. che l'Impresa, ai sensi dell'art.3 della legge n.136/2010 e ss.mm.ii, si obbliga ad indicare, in caso di aggiudicazione, un numero di conto corrente unico sul quale la stazione appaltante farà confluire tutte le somme relative all'appalto di che trattasi, nonché di avvalersi di tale conto corrente per tutte le operazioni relative all'appalto, compresi i pagamenti delle retribuzioni al personale da effettuarsi esclusivamente a mezzo bonifico bancario, bonifico postale o assegno circolare non trasferibile, consapevole che il mancato rispetto del suddetto obbligo comporterà la risoluzione per inadempimento contrattuale;
 8. di essere a conoscenza che l'Amministrazione si riserva il diritto di procedere d'ufficio a verifiche, anche a campione, in ordine alla veridicità delle dichiarazioni;
 9. di essere consapevole che, qualora fosse accertata la non veridicità del contenuto della presente dichiarazione, questa Impresa verrà esclusa dalla procedura ad evidenza pubblica per la quale è rilasciata, o, se risultata aggiudicataria, decadrà dalla aggiudicazione medesima la quale verrà annullata e/o revocata, e l'Amministrazione avrà la facoltà di escutere la cauzione provvisoria; inoltre, qualora la non veridicità del contenuto della presente dichiarazione fosse accertata dopo la stipula del Contratto, questo potrà essere risolto di diritto dall'Amministrazione ai sensi dell'art. 1456 cod. civ.;
 10. di essere a conoscenza degli elaborati progettuali e dello stato dei plessi interessati dall'intervento;

11. di essere abilitato al rilascio della dichiarazione di conformità e di rispettare le normative in materia di installazione e manutenzione degli impianti di cui all'art. 1 del D.M. 37/2008;
12. che le attrezzature informatiche saranno realizzate a regola d'arte, in conformità alle norme C.E.I. 74-2 (EN 60950) e nel rispetto delle disposizioni impartite dal Ministero della Funzione Pubblica con circolare 22.2.1991, n. 71911/10.02.96, nonché delle norme in materia di sicurezza sul posto di lavoro di cui al D. Lgs.81/2008 e con le norme relative alla sicurezza e affidabilità degli impianti (D.M. 37/2008 ex Legge 46/90);
13. di aver valutato tutte le circostanze, influenti sulla fornitura e realizzazione delle attrezzature informatiche in oggetto, che hanno portato alla determinazione delle condizioni contrattuali e del prezzo e di considerare quest'ultimo congruo e remunerativo;
14. di aver già realizzato presso Istituzioni scolastiche forniture di attrezzature informatiche e di Networking e la relativa messa in esercizio attraverso cablaggi strutturati Wired e Wireless;
15. di assumersi la piena e incondizionata responsabilità, fino al termine del periodo di garanzia, per qualunque inconveniente che si verifichi nell'installazione e, per causa di questo, nelle strutture ed arredamenti dell'edificio.

Si allega fotocopia del documento di identità in corso di validità del legale rappresentante/procuratore/titolare

....., li

Il Dichiarante-----